



Kystsoneplan for Nordreisa og Skjervøy kommuner 2014-2026

PLANBESKRIVELSEN med planbestemmelser

Offentlig ettersyn og høring:

Planen er på høring fram til 12.05.2014

Høringsutkastet ble vedtatt av:

Kystsoneplanutvalget for Nordreisa og Skjervøy den 28.03.2014

Utarbeidet av: Svein Solberg
Kystplan Nord-Troms.
Sist endret 18.03.2014

Arkivsak ID:

2013/478 Kystsoneplanutvalget for Nordreisa og Skjervøy

Plan id:

1941-2012-001
1942-2012-002



NORD-TROMS PLANKONTOR



PROSJEKTBEKRIVELSE	
Plannavn	Kystsoneplanen for kommunene Nordreisa og Skjervøy
Arkivsak ID	2013/478 Kystsoneplanutvalget for Nordreisa og Skjervøy 2012/4487 Nordreisa kommune og 2012/4516 Skjervøy kommune
Plan ID	1942-2012-002 og 1941-2012-001
Formål/Hensikt	Målet er å få et velegnet styringsverktøy som skal gi ulike aktører i kystsonen forutsigbarhet og langsiktighet i bruken av sjøarealene.
Planavgrensning	Kommuneplanens arealdel er under utarbeidelse og oppe til revidering i Nordreisa og i Skjervøy kommune. Av praktiske og forvaltningsmessige årsaker er planområdet avgrenset til å omfatte sjø (overflate, vann og havbunn). Områder på land som vil kunne påvirke tiltak og virksomhet på sjøen vil det selvfølgelig tatt hensyn til. Grensene for kystsoneplanen er kystkontur, dvs. middels vannstand..
Framdriftsplan	Fastsettelse av planprogram vår 2013 Utarbeidelse av planforslag vår/høst/vinter 2013/14 Høring av planforslag Vår 2014 Egengodkjenning av plan høst 2014
Organisering	<p>Arbeidet er organisert som et prosjekt, ledet av prosjektleder. Kystsoneplanutvalget for Nordreisa og Skjervøy består av 6 personer med varamedlemmer utpekt av driftsutvalget/formannskapet i Nordreisa og Skjervøy. Ansvar for utarbeidelse, utlegging til offentlig ettersyn, fastsetting av planprogram og utarbeidelse av kystsoneplan er delegert til kystsoneplanutvalget. Hjemmel for vedtaket er plan- og bygningslovens §§ 9-1, 9-2 og 9-3 (for interkommunal plan) og § 4-1 (for planprogram).</p> <p>Faglig arbeids og prosjektstøtte gruppe (lokalt) er en støttefunksjon for prosjektleder i arbeidet. Gruppen bestod av folk fra kommunal sektor og Nord-Troms Plankontor og andre alt etter behov. Faglige innspill og støttefunksjoner har en også få gjennom prosjektledere i det fylkesomfattende kystsoneplanprosjektet som Troms Fylkeskommune har ansvar for. Som referansegruppe har en brukt medarbeidere fra Troms fylkeskommune, Fiskeridirektoratet, Fylkesmannen i Troms, Sametinget gjennom Regionalt planforum. Forumet har vært gjennomført 2 ganger i løpet av prosessen. Kystsoneplanutvalget for Nordreisa og Skjervøy har hatt møter ved behov og når viktige beslutninger og veivalg er gjort.</p> <p>Temaer som naturlig nok er viet mye oppmerksomhet i planen er fiskeri, akvakultur-/havbruk, miljø- og grønne interesser herunder friluftsliv, kulturminner, naturbasert turisme.</p> <p>Det ble satt ned 3 arbeidsgrupper som har jobbet med konkrete, relevante problemstillinger med utgangspunkt i disse temaene. Angående informasjon om infrastruktur i kystsonen, både eksisterende og planlagt (herunder kaier, flytebrygger sjøkabler, flytebrygger naust mv), er innhentet hos kraftselskap, Telenor og i den enkelte kommune.</p>

Innholdsfortegnelse

Innholdsfortegnelse	2
1. Innledning	3
1.1. Tilnærming.....	3
1.2. Formål med planarbeidet.....	3
1.3. Hva er en kystsoneplan?	3
1.4. Det kommunale plansystemet	4
1.5. Planavgrensning - kystkonturlinjen	4
1.6. Planer og utredninger som ligger til grunn for planen	4
2. Planprosess.....	5
2.1. Organisering	5
2.2. Medvirkning fra berørte parter.....	6
2.3. Medvirkning fra sektormyndigheter	7
2.4. Temakart	7
3. Viktige problemstillinger i forhold til miljø og samfunn	8
3.1. Fiskerier	8
3.2. Akvakultur	9
3.3. Nye og eksisterende områder til akvakultur	11
3.4. Hensynet til bestander av anadrom laksefisk (laks, sjøørret og sjørøye) og Reisafjorden som nasjonal laksefjord	12
3.5. Hensynet til kulturminner og kulturmiljø i kystsonen.....	12
3.6. Friluftsliv/rekreasjonsområder på sjøen	13
3.7. Forsvaret, øvingsområder- skytefelt	13
3.8. Havneområder og småbåthavner.....	14
3.9. Teknisk infrastruktur	14
3.10. Forurensning/støy	14
3.11. Dumping og deponerings områder for rene muddermasser	14
3.12. Vannforskriften.....	14
3.13. Havne og farvannsloven, farleder og fiskerihavner	15
3.14. Samfunnssikkerhet	15
4. Planbestemmelser	17
5. Vedlegg Plankart og temakart	21

1. Innledning

1.1. Tilnærming

Kystsoneplanlegging mellom flere kommuner må sees i sammenheng med at kommune grenser sjelden er tilpasset de økologiske forholdene i havet. Havstrømmer forflytter enorme vannvolum uavhengig av grenser. Inndeling av kysten i adskilte produksjonsområder kan være en måte å redusere smittespredning.

Vekst i marin næringsvirksomhet har ført til større arealbehov i kystsonen. Kommune-grensene i Nord Troms går midt gjennom fjorder og sund og det er et stort behov for å se de ulike grenseområdene under ett.

Det er store muligheter for videreutvikling av fiskeri- og havbruksnæringen i Nord-Troms. Samtidig er konkurransen om bruk av kyst- og havområdene økende. Det er blitt en økt bevissthet omkring den gjensidige påvirkningen mellom miljø og næringsvirksomhet, men også omkring hvordan ulike typer næringer påvirker hverandre. En effektiv og bærekraftig utnyttelse av områdene er derfor viktig.

1.2. Formål med planarbeidet

Målet er å skape forutsigbarhet både for de som aktivt bruker sjøen til næring og de som bruker sjøen til rekreasjon. Planen skal også gi næringsutøvere, fiskere, oppdrettere og andre sjørettede næringer mulighet til økt verdiskapning i tråd med prinsippet om bærekraftig utvikling. Dette betyr at man må planlegge arealer både for bruk og for vern.

1.3. Hva er en kystsoneplan?

Alle kommuner skal, ideelt sett, ha en overordnet kommuneplan som omfatter en samfunnsdel og en arealdel. Arealdelen viser sammenhengen mellom framtidig samfunnsutvikling og arealbruk. Arealdelen skal vise hovedtrekkene i arealdisponeringa og se denne i lys av rammer og forutsetninger for hvilke nye tiltak og ny arealbruk som kan iverksettes. En kystsoneplan er den delen av arealplanen som omfatter sjøarealer.

1.4. Det kommunale plansystemet

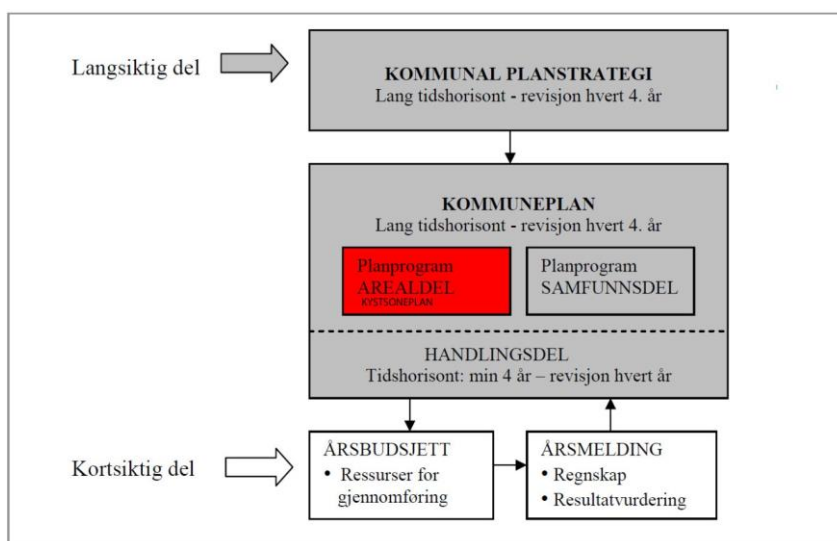

1.5. Planavgrensning - kystkonturlinjen

Siden kommuneplanens arealdel skal revideres i begge kommuner, vil en av praktiske årsaker avgrense planområdet til å omfatte sjø (overflate, vann og havbunn) kystkonturlinjen innafor kommunegrensene til kommunene Nordreisa og Skjervøy. Avgrensninga er vist på kyst-sonekartet.

I denne planen vil en ikke behandle friluftsliv/rekreasjonsområder/miljø/bomiljø og lekeområder på land. Bygningsmiljø og estetikk herunder nye områder til bolig, hytter og småbåthavner og naust vil heller ikke få fokus i denne planen, da nevnte temaer behandles i den enkelte kommunes arealplaner (landdelen). Nye havneområder/småbåthavner vil bli behandlet i den enkelte kommunes arealplaner og tatt med i kystsoneplanen.

1.6. Planer og utredninger som ligger til grunn for planen

- Fylkesplan for Troms 2010 - 2013
- Gjeldende kommuneplaner (areal og samfunnsdel) for Nordreisa, Skjervøy og tilgrensende kommuner.
- Kommunale og regionale planstrategier.
- Gjeldende reguleringsplaner
- Rapporter og utredninger etc.
- Planer under arbeid herunder areal og samfunnsdel kommuneplan.
- Kommuneplanens handlingsdel for Nordreisa kommune 2012 – 2025 (under sluttbehandling)
- Strategisk næringsplan i Skjervøy kommune 2009-2012
- Utkast til kommuneplan Skjervøy kommune 2006-2016 Samfunnsdel (ble ikke behandlet politisk).

2. Planprosess

Planprosessen er kjørt i tråd med kravene i plan- og bygningsloven knyttet til varsel om oppstart av planarbeid, høring/fastsetting av planprogram samt offentlig ettersyn.

2.1. Organisering

Nord-Troms Plankontor

Arbeidet er organisert som et prosjekt, ledet av Svein Solberg som prosjektleder.

Fra Nordreisa kommune og Nord Troms Plankontor har Hanne Henriksen deltatt aktivt i prosessen med deltakelse på folkemøter, med naturmangfolds beskrivelser mv. Troms fylkeskommune ved Stein Arne Rånes har deltatt som støttespiller i prosjektet.

Produksjon av kartmateriell har vært svært avgjørende for framdriften i planarbeidet. I arbeidsfellesskapet på Nord-Troms Plankontor har en denne kompetansen, og alt kartmateriell er utarbeidet av Birger Storaas.

Kystsoneplanutvalget for Nordreisa og Skjervøy

Kystsoneplanutvalget for Nordreisa og Skjervøy har hatt den politiske ledelsen av arbeidet med planen og ansvar for å fremme planen til endelig politisk behandling i de ulike kommunestyre. Engasjement til dette utvalget har vært avgjørende og viktig for planforslaget som nå er under sluttbehandling.

Faste representanter Kystsoneplanutvalget for Nordreisa og Skjervøy:

Vidar Langeland, Skjervøy FRP(leder), Geir H. Sagelv, Nordreisa Høyre (nestleder), Harry Kristiansen, Nordreisa AP, Knut M. Pedersen Nordreisa AP, Solveig Fagerheim, Skjervøy AP og Leif Peder Jørgensen, Skjervøy SP.

Faglige innspill og støttefunksjoner

Faglige innspill og støttefunksjoner har en fått gjennom prosjektledere i det fylkesomfattende kystsoneplanprosjektet som Troms Fylkeskommune, i den enkelte kommune og av medarbeidere på Nord-Troms plankontor.

Som diskusjonspartnere og rådgivere har en brukt fagpersoner fra Fiskeridirektoratet, Fylkesmannen i Troms, Mattilsynet, Sametinget og Troms fylkeskommune mfl. Dette er i stor grad gjort gjennom å delta på regionalt planforum, jf. plan- og bygningsloven § 5-3. Troms Fylkeskommune har underveis arrangert 2 planforum hvor vi har deltatt.

Arbeidsgrupper

Underveis i arbeidet ble avklart at enkelte temaer skal tillegges spesiell vekt i prosessen. Derfor ble det 3 etablert arbeidsgrupper som har jobbet med konkrete, relevante temaer i tilknytning til planprosessen.

Følgende arbeidsgrupper ble etablert med utgangspunkt i disse temaer:

- Tradisjonelt fiskeri
- Akvakultur/havbruk

- Miljøinteresser, herunder friluftsliv, kulturminner, og naturbasert turisme (med hovedvekt på sjø og strandsone).

Disse gruppene har hatt som oppdrag å komme med en situasjons beskrivelse på sine felt, samt hvordan de mener framtida bør bli. Innspill fra arbeidsgruppene har vært viktig for framlagte planforslag.

Utredning tilknyttet kommunaltekniske innretninger og infrastruktur (herunder kaier, flytebrygger, småbåthavner, sjøkabler etc.) er innhentet lokalt i den enkelte kommune.

2.2. Medvirkning fra berørte parter

Første fase av arbeidet har vært utarbeidelse av forslag til planprogram. Planprogrammet var ute på høring til berørte myndigheter og interesseorganisasjoner fra 08.11.2012 til 02.01.2013. Samtidig med at forslag til planprogram ble vedtatt sendt ut på høring, ble det vedtatt varsel om oppstart av arbeidet med å rullere/utarbeide felles kystzoneplan for kommunene Nordreisa og Skjervøy. Dette ble politisk behandlet av Skjervøy kommune, i formannskapet 05.11.2012, og av Nordreisa kommune, i driftsutvalget 08.11.2012.

11.12.2013 ble det avholdt et orienteringsmøte spesielt for fiskere fra Nordreisa og Skjervøy i kommunestyresalen på Skjervøy. Formålet var å orientere om det oppstartede planarbeidet og å få satt ned arbeidsgrupper av fiskere. Det var enighet om å sette ned 3 grupper, en i Nordreisa, en på Skjervøy og en på Arnøya.

I tillegg ble det avholdt to forhåndsannonserte åpne folkemøter, et på Storslett (17.12.2013) og et på Skjervøy (18.12.2013). Planprogrammet etter høring ble behandlet og vedtatt av Kystzoneplanutvalget for Nordreisa og Skjervøy 04.04.2013.

Kronologisk har følgende møter vært avholdt og følgende gjort:

05.11.2013	Vedtak høringsutkast planprogram og oppstart, samt delegeringsvedtak til eget planutvalg	Skjervøy formannskap
08.11.2013	Vedtak høringsutkast planprogram og oppstart, samt delegeringsvedtak til eget planutvalg	Driftsutvalget i Nordreisa
11.12.2013	Orienteringsmøte for fiskere fra Nordreisa og Skjervøy	Skjervøy
17.12.2013	Forhåndsannonserte åpent folkemøte	Storslett
18.12.2013	Forhåndsannonserte åpent folkemøte	Skjervøy
16.01.2013	Orienteringsmøte for oppdrettere fra Nordreisa og Skjervøy	Skjervøy
16.01.2013	Møte med fiskere fra Arnøya	Akkarvik
17.01.2013	Møte med fiskere fra Nordreisa	Plankontoret
04.02.2013	Konstituering av kystzoneplanutvalget for Nordreisa og Skjervøy	Storslett
18.04.2013	Planforum planprogram	Troms fylkeskommune
29.04.2013	Møte med Skjervøy båtforening og Nordreisa dykkerklubb kartlegging	Skjervøy
02.05.2013	Møte med arbeidsgruppe grønne interesser, presentasjon av bl.a. innspill fra oppdrett. Forberedelse innspillsmøte 18.06.2013	Storslett
15.05.2013	Møte fiskere fra Nordreisa presentasjon av bl.a. innspill fra oppdrett. Forberedelse innspillsmøte 18.06.2013	Storslett
15.05.2013	Møte fiskere fra Skjervøy presentasjon av bl.a. innspill fra oppdrett. Forberedelse innspillsmøte 18.06.2013	Skjervøy
13.06.2013	Møte fiskere fra Arnøya - presentasjon av bl.a. innspill fra oppdrett. Forberedelse innspillsmøte 18.06.2013	Akkarvik

18.06.2013	Møte i kystsoneplanutvalget for Nordreisa og Skjervøy	Skjervøy
18.06.2013	Åpent innspillmøte på kulturhuset 18-22 med innspill fra alle 3 arbeidsgrupper.	Skjervøy
06.09.2013	Møte i kystsoneplanutvalget for Nordreisa og Skjervøy arbeidsplan framover	Storslett
27.09.2013	Dialogmøte mellom fiskere og oppdrettere om områdene på Haukøya.	Skjervøy
30.01.2014	Møte i kystsoneplanutvalget for Nordreisa og Skjervøy ptioriteringsmøte framover	Storslett
28.03.2014	Møte i kystsoneplanutvalget for Nordreisa og Skjervøy Høringsutkast vedtatt	Skjervøy/ Nordreisa

Folkemøter

På selve planforslaget er det planlagt avholdt følgende åpne forhåndsannonserte folkemøter:

I Nordreisa Kommune:

- Storslett

I Skjervøy Kommune:

- Skjervøy

2.3. Medvirkning fra sektormyndigheter

Sektormyndighetene er orientert om planarbeidet gjennom varsel om planoppstart og høringsrunde på planprogrammet og planforum i Tromsø 23.01.2014. Innspill fra disse er vurdert og tatt med i selve planen.

Disse har hatt en aktiv rolle i planprosessen gjennom planforum og som diskusjonspartner på ulike problemstillinger underveis:

- Fylkesmannen i Troms
- Fiskeridirektoratet, Region Troms
- Troms fylkeskommune
- Sametinget
- Kystverket, Troms og Finnmark
- Reindriftn, Reindriftnforvaltningen i Vest-Finnmark.
- Statens Vegvesen Troms

2.4. Temakart

Det er utarbeidet syv temakart for ulike formål:

1. Fiskeri - oppvekstområder- gyteområder.
2. Fiskeri – område for passive fiskeredskaper og lokaliteter for akvakultur.
3. Fiskeri – områder for aktive fiskeredskaper og lokaliteter for akvakultur.
4. Ankringsplasser, dykkermål, rekreasjonsområder på sjøen og laksesett.
5. Aktsomhetsområde skred.
6. Gammel kystsoneplan for Skjervøy.
7. Gammel kystsoneplan for Nordreisa.

3. Viktige problemstillinger i forhold til miljø og samfunn

I henhold til plan- og bygningsloven skal det gjennomføres en konsekvensutredning av nye utbyggingsområder i forslaget til arealplan. Som utbyggingsformål regnes arealer avsatt for akvakultur og til kombinert formål FFA (områder avsatt fiske, farled og akvakultur) og FFB (områder avsatt industri, kai og akvakultur).

Naturmangfoldsloven (Lov 2009 -06-19 nr. 100) er sentral i utredningen. Lovens formål er at naturen med dens biologiske, landskapsmessige og geologiske mangfold og økologiske prosesser tas vare på ved bærekraftig bruk og vern, slik at den gir grunnlag for menneskenes virksomhet, kultur, helse og trivsel, nå og i fremtiden.

Konsekvensutredning av utbyggingstiltak i kystsonenplanen for Nordreisa og Skjervøy utredes nye arealer avsatt til disse formålene og endringer i tidligere avsatte arealer. Vurderingen tar utgangspunkt i arealformålets konsekvens for samfunnsviktige og miljømessige tema. I konsekvensutredningene brukes tilgjengelig/kjent informasjon.

Konsekvensvurderingen med en forenklet en risiko- og sårbarhetsanalyse gjøres som vedlegg til denne planen.

3.1. Fiskerier



Foto: Dag Mollan

Åpen gruppe kan til sammen fiske 600 tonn torsk. I tillegg kan begge gruppene fiske fritt på uregulerte fiskeslag (sei, hyse, kveite, uer osv.) (2013 tall). Ungdom som ønsker å satse på fiskeri, starter som oftest med egen båt i åpen gruppe (kilde: <http://www.fiskeridir.no>).

Skjervøy kommune har et fiskebruk i Årviksand og på Skjervøy. Fiskemottak i Akkarvik og i Arnøyhamn.

I Skjervøy kommune har ca. 75 personer fiske som hovedyrke (fiskermanntallets liste B) og 33 personer har fiske som deltidsyrke (liste A) per 1. januar 2013. Gjennomsnittsalderen er på hhv. 48 og 65 år. Per 1. januar 2013 er det 38 registrerte fiskefartøyer med fartøykvote i Skjervøy kommune. Hovedtyngden er fartøy mellom 10 og 11 meter med rett til å fiske torsk, hyse og sei i lukket gruppe. De største fartøyene i Skjervøy kommune er Arnøytind, 38 m, Fugløyttind 24 m, Vestværing 21 m, Arian 19.6 m og Frøydis Mari rett under 16 m. Fartøyene i lukket gruppe kan fiske til sammen ca. 2693 tonn torsk sløyd uten hode. I tillegg kan de fiske fritt på uregulerte fiskeslag (sei, hyse, kveite, uer etc.). De største fartøyene kan i tillegg fiske til sammen 2298 tonn NVG sild (<http://www.fiskeridir.no>).

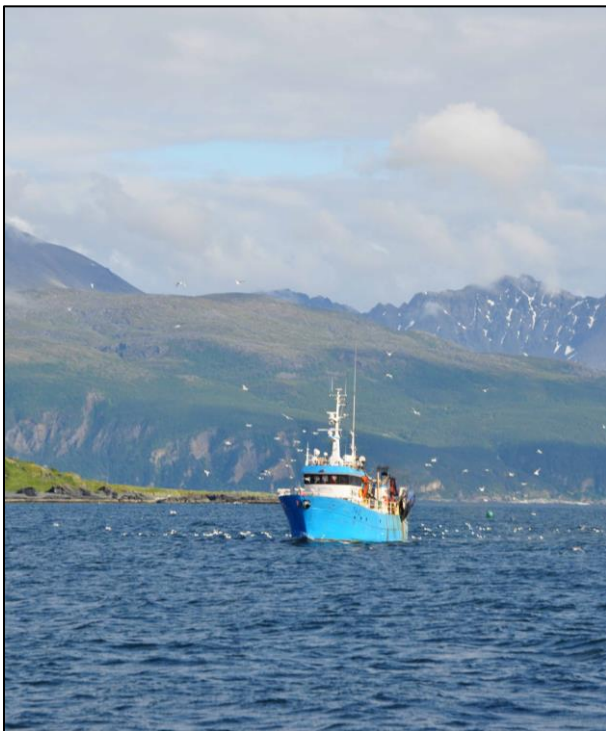
I Nordreisa kommune har 43 personer fiske som hovedyrke (fiskermanntallets liste B) og 20 personer har fiske som deltidsyrke (liste A) per 1. januar 2013. Gjennomsnittsalderen er her på hhv. 48 og 59 år.

Pr. 1. januar 2013 er det 10 fiskefartøy med fartøykvoter i lukket gruppe og 20 fartøy under 10 meter i åpen gruppe. Som på Skjervøy er de fleste båtene i lukket gruppe, mellom 10 og 11 meter, med rett til å fiske torsk, hyse og sei. Det største fartøyet i lukket gruppe i Nordreisa er rett under 15 meter, og driver med fjordrekestråling og seinotfiske i tillegg. Til sammen kan fartøyene i lukket gruppe fiske om lag 709 tonn torsk. I åpen gruppe kan det til sammen fiskes 440 tonn torsk (2013 tall). Også her kan begge gruppene i tillegg fiske fritt på uregulerte fiskeslag. Ungdom som ønsker å satse på fiskeri, starter som oftest med egen båt i åpen gruppe.

Nordreisa kommune har et fiskemottak i Sørkjosen som driftes av Nordreisa Fiskarlag. Videre er det et privateid mottak på Havnnes. I tillegg er det noen småskalaprodusenter av fiskemat i kommunen. Mottak, produksjon og eksport av fiskeprodukter har pågått på Havnnes siden 1868. Tørrfiske derfra er sannsynligvis den mest kjente eksportartikkelen fra Nordreisa kommune ute i Europa.

3.2. Akvakultur



Foto: Otto Andreassen. Arnøya bakerst, Kågen oppe til høyre, Vorterøy, Follesøya Store og Lille og litt av Uløya nederst til høyre. På østersida av Vorterøya ser en oppdrettsanlegget Kåvika til Lerøy Aurora AS.

For akvakulturnæringa er sjøareal en viktig produksjonsfaktor. Nord-Troms har gode forhold for produksjon av laks. Tilgang på nye og gode lokaliteter er en forutsetning for videre utvikling av næringen. Ny kunnskap, ny teknologi kombinert med nye krav til sykdoms-bekjempelse gjør at en nå ønsker å ta i bruk nye og mer vær eksponerte lokaliteter.

Innen havbruk er det seks tillatelser for laks og ørret, samt en for blåskjell i Nordreisa kommune. Til sammen er det rundt 15 årsverk direkte knyttet til lakseoppdrett. Havbruksnæringen gir også sysselsetting i kommunene på leverandørsiden, spesielt transport (med ca. 50 årsverk).

I Skjervøy kommune er det i dag åtte tillatelser for laks og ørret, samt to slakterier. Det er til sammen rundt 20 årsverk direkte knyttet til lakseoppdrett. Havbruksnæringen fører også til sysselsetting i kommunen på avledet virksomhet, spesielt slakterivirksomhet med ca. 100-110 årsverk.

3.3. Nye og eksisterende områder til akvakultur

Alle eksisterende oppdrettslokaliteter, A1 – A19, har fått justert sine arealer, slik at de er tilpasset framtidig behov. Alle forøyninger får plass innenfor det avsatte arealet. I tillegg er det foreslått 10 nye oppdrettslokaliteter i planen:

Kart ref.	Loknr.	Lok navn	Kapasitet i tonn	Art	Areal ramme	Total areal	Selskap
A1	30217	Storelva	3590	Laks	50	733	Arnøylaks AS
A2	10720	Kjellvågodden	2700	Laks	43	340	Arnøylaks AS
A3	28476	Lauksund Kai	325	Laks	Slakteri		Arnøylaks AS
A4	32357	Skaret slakteri	300	Laks	Slakteri		Arnøylaks AS
A5	19915	Sommerfjøssetta	2700	Laks	21	1025	Arnøylaks AS
A6	33097	Skjervøy V	3600	Laks	127	2807	Arnøylaks AS
A7	27737	Skjervøy slakteri	900	Laks	Slakteri		Lerøy Aurora AS
A8	13949	Hagebergan	3120	Laks	96	1950	Eidsfjord Sjøfarm AS
A9	30117	Skognes	3590	Laks	38	1702	Arnøylaks AS
A10	10783	Hamneidet	1800	Laks	31	534	Eidsfjord Sjøfarm AS
A11	31457	Skarvesteinen	5400	Laks	88	1901	Lerøy Aurora AS
A12	16736	Kåvika	5400	Laks	120	2121	Lerøy Aurora AS
A13	16015	Russelva	3500	Laks	102	2653	Eidsfjord Sjøfarm AS
A14	10726	Uløybukt	3100	Laks	34	1771	Arnøylaks AS
A15	10724	Klokkstein	3600	Laks	79	1937	Salmar Nord AS
A16	10750	Uløy	3600	Laks	79	1954	Salmar Nord AS
A17	15535	Kjempebakken		Blåskjell	10	20	Lyngsskjellan ANS
A18	15567	Kågen	5400	Laks	103	2028	Lerøy Aurora AS
A19	10723	Klavnes	2700	Laks	8	1498	Arnøylaks AS
A20	NY	Uløya Sørvest		Laks	60	7004	
A21	NY	Uløya Nordvest		Laks	60	5788	
A22	Ny	Follesøy		Laks	60	4489	
A23	Ny	Kjølmangen Sør		Laks	60	2825	
A24	Ny	Vorterøy Vest		Laks	60	2130	
A25	Ny	Kjølmangen Nord		Laks	60	1550	
A26	Ny	Haugnes		Laks	60	5308	Beredskapslokalitet
A28	Ny	Laukøya		Laks	60	2805	
A29	Ny	Haukøya Vest		Laks	60	1071	
A30	Ny	Haukøya Øst		Laks	60	904	
Sum areal: fortøyninger bunn						58848	Daa
Sum areal: ramme overflate						1629	Daa

I tabellen over er det redegjort for hvilke oppdrettsområder som tas inn samt opprettholdes eller justeres i dette planforslaget.

3.4. Hensynet til bestander av anadrom laksefisk (laks, sjøørret og sjørøye) og Reisafjorden som nasjonal laksefjord



Nordreisa kommune har fire vassdrag med bestander av anadrom laksefisk; Reisavassdraget, Oksfjordvassdraget, Rungadalsvassdraget og Rotsundelva, mens det er to mindre vassdrag med slike bestander i Skjervøy kommune; Nord-Rekvikelva og Årvikelva - (jf. <http://villaksportalen.no/lakseregisteret>).

Bestandene av anadrom laksefisk skal ivaretas i forhold til samfunnsvirksomhet. Utfordringen er imidlertid stor i forhold til oppdrettsnæringen. Det ligger ei særlig utfordring i å ivareta det nasjonale laksevassdraget Reisaelva med tilhørende nasjonal laksefjord (jf. forskrift om særlige krav til akvakulturrelatert virksomhet i eller ved nasjonale laksevassdrag og nasjonale laksefjorder, fastsatt av Fiskeri og kystdepartementet 22.06.09). Ut over dette gis det overordna føringer i St.prp.nr.32 (2006-2007), hvor det presiseres at summen av endringene oppdrettsaktiviteten står for over tid ikke skal medføre økt, men snarere redusert risiko, for villaksen.

Det skal også tas rimelig hensyn til de bestander og fjordområder som ikke har fått status som nasjonale laksevassdrag og -laksefjorder. I tillegg til laks skal det også tas hensyn til bestander av sjøørret og sjørøye. Spesielt viktige bestander av disse artene har man i Oksfjord- og Reisavassdraget.

Med hensyn til virkninger av oppdrett på bestander av anadrom laksefisk må også mulig påvirkning på bestander i nabokommuner vurderes.

I påvente av revisjon av veileder for behandling av oppdrettssaker fra 1999, har Direktoratet for naturforvaltning i informasjonsskriv av 07.07.09 gitt nærmere føringer hvordan oppdrettsaker skal håndteres i forhold til hensynet til vill laksefisk. Direktoratets føringer legges derfor til grunn for planarbeidet, inntil revisjon av den gamle veilederen foreligger.

3.5. Hensynet til kulturminner og kulturmiljø i kystsonen

Fokus på kulturminner, både i strandsonen og under vann, har vært viktig i planprosessen. Planområdet kulturhistorie er prega av 10 000 år med kulturmøter. Her har samer, nordmenn og kvener levd side om side i århundrer. Kulturminner og gamle bosettings tufter finner en i stor grad i kystsonen i avskjerma bukter og viker.

3.6. Friluftsliv/rekreasjonsområder på sjøen



Foto Dag Mollan

Friluftslivsinteresser på sjøen er kartlagt i løpet av planprosessen, herunder kartlegging av mye brukte friluftsområder i kystsonen. Dette kan for eksempel være bukter og vikene som blir brukt både av folk som kommer gående eller som kommer sjøveien med båt. Kartlegging er gjort i samarbeid med båtforeninger, dykkerforeninger, reiselivsforeninger, bedrifter som driver med sjøbasert turisme og andre interesserte foreninger og /personer. Et eget temakart som viser slike områder er utarbeidet.

3.7. Forsvaret, øvingsområder- skytefelt



Foto: <http://forsvaret.no>

Forsvaret har to store øvingsområder/skytefelt, et som strekker fra vest på Uløya og over til Lyngen halvøya og et som er nord for Laukøy og øst for Arnøy. Forsvaret er avhengig av øvingsområder som gir muligheter for realistisk, meningsfylt og resultatgivende virksomhet. Forsvarets krav til øvingsområder kan ofte være omfattende på grunn av strenge sikkerhetskrav og fordi operative avdelinger trenger store arealer for å kunne øve realistisk. For å oppnå målsettingen om at forsvaret sikres egnet øvingsareal og at øvrige interessenter så vidt mulig tilgodeses gjennom flerbruksplaner bør følgende være retningsgivende i planleggingen: Der det er mulig legges det til rette for flerbruk av Forsvarets øvingsområder.

3.8. Havneområder og småbåthavner



Foto: Svein Solberg

Behov for areal til etablering av nye havneområder og småbåthavner er bl.a. vurdert i arealdelen i kommuneplanen for Nordreisa. Dette vil også bli vurdert i Skjervøy kommunes areadel. I Skjervøy kommune er det ikke kommet inn forslag til nye områder på dette feltet. Derfor blir ikke dette vurdert særskilt i denne planen

3.9. Teknisk infrastruktur

Nødvendig struktur som må/bør på plass av: vei, kollektiv dekning, vann og avløp, energiløsninger og behov vurderes i arealdelen i kommuneplanene.

3.10. Forurensing/støy

Siden 2005 har det vært obligatorisk for alle oppdrettsanlegg i sjø å gjennomføre en trendovervåking av miljøet, også kalt MOM-undersøkelse. Denne overvåkingen skal oppfylle krav fastsatt i NS 9410:2007 og skal utføres av et kompetent organ. MOM står for Matfiskanlegg-Overvåking-Modellering og er en standardisert metode (NS 9410:2007) for analyse av miljøpåvirkningen som driften påfører bunnen rundt og under en oppdrettslokalitet. Alt dette er hjemlet i Forskrift om drift av akvakulturanlegg (akvakulturdriftsforskriften) § 35. Miljøovervåkning

En MOM-undersøkelse er et viktig verktøy for overvåking av bunnmiljøet under og rundt et oppdrettsanlegg. God kunnskap om og oppfølging av miljøforholdene kan bidra til å forbedre levemiljøet for fisken, øke tilveksten og ta vare på det biologiske mangfold under og i området rundt anlegget.

Utover dette er det er ikke kjent at det er spesielle utfordringer tilknyttet forurensing tilknyttet de nye akvakultur områdene. Mht støy opplever noen at vedvarende summing fra diesellaggregat kan virke forstyrrende. Denne type støy kan en med enkle tiltak dempe ned.

3.11. Dumping og deponerings områder for reine muddermasser

Det er foreslått 6 slike områder i planen. D1 Årviksand, D2 Utløpet av Grunnfjorden, D3 Område øst av Ramnes (Skjervøy), D4 Område Sokkelvika og D5 Oksfjorden mellom Klubbenes og Arneng og D6 Vest for sørspissen av Uløya.

3.12. Vannforskriften

I arbeidet med kystzoneplanen for Skjervøy og Nordreisa vil en forholde seg til det pågående arbeidet Vannregionmyndigheten (VRM) for vannregion Troms gjør. I den grad nye tiltak, som foreslås i

kystsoneplanen, er av en slik art at det utgjør en fare for at vannkvaliteten forringes/endres, vil dette bli utredet etter bestemmelsene i Forskrift om konsekvens-utredninger.

3.13. Havne og farvannsloven, farleder og fiskerihavner



Foto: Kystverket

Planen vil i tråd med loven legge til rette for god fremkommelighet, trygg ferdsel og forsvarlig bruk og forvaltning av farvannet i samsvar med allmenne hensyn og hensynet til fiskeriene og andre næringer

3.14. Samfunnssikkerhet

Planleggingen skal fremme samfunnssikkerhet ved å forebygge risiko for tap av liv og helse, miljøverdier, materielle verdier mv. Særlig vurderinger knyttet til naturfarer står sentralt å innarbeide i kystsoneplanleggingen. Klimaendringene setter økte krav til det forebyggende arbeid og behovet for å gjøre klimatilpasninger. I tillegg til økt fare for ras og flom, vil særlig havnivåstigning være forhold som det i økende grad må tas hensyn til i planleggingen.

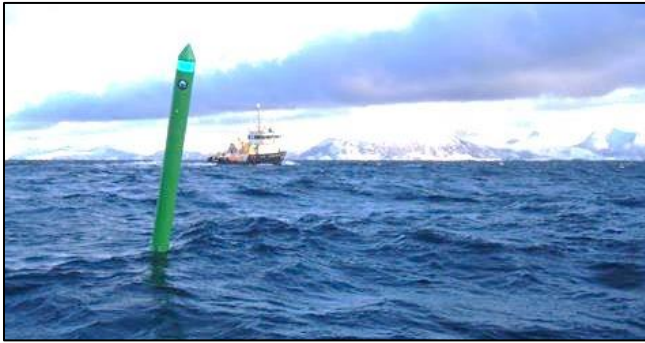
Det er gjennomført konsekvensutredning for alle tiltak kystsoneplanen basert på tilgjengelig/kjent informasjon, noe som er i tråd med kravet i forskriften. Dette betyr at det ikke er gjort særskilte grunnlags-undersøkelser for å vurdere egnethet av nye, foreslåtte utbyggingsområder (herunder oppdrettslokalteter). Slike undersøkelser må gjøres av tiltakshaver selv i videre prosesser på detaljnivå.

En forenklet risiko- og sårbarhetsanalyse er utført i forbindelse med konsekvensvurderingen..

Analysen omfatter vurderinger både av risiko som utbyggingsområdene kan bli påvirket av, og risiko som utbyggingen kan føre til. Målet er å avdekke hva ulike tiltak i planen har å si for mennesker eller omgivelser. I ROS-analysen tas det utgangspunkt i Direktoratet for samfunnssikkerhet og beredskaps veileder. Skredfare, værforhold herunder vind og bølgepåvirkning er forhold som vurderes.

I Rotsund, Uløysida, Maursund, Laukøy og på store deler av Arnøya, i Lauksundskaret til Arnøyhamn og på begge sider av Langfjorden, kan skred nå ned til sjøen. Det er i første rekke snøskred, men enkelte steder også jord- og steinskrud, som kan være en potensiell fare for tekniske installasjoner langs kyststripa.



Foto: Arne Samuelson

I januar 2013 gikk det et snøskred som var svært nært til å ødelegge merdene på oppdretts-lokaliteten Uløy i Rotsund. 2 lokaliteter vurdert av NGI. I tillegg ligger lokalitet A 17, Kjempebakken, i denne skredsonen.



Nedising av oppdrettsflåte under Narve januar 2006
Foto: Dagfinn Lilleng, Fiskeridirektoratet.

Av værforhold kan ising utgjøre en fare for skade på oppdrettsanlegg. Dette gjelder både nedising av installasjoner og fjordis i drift. Rotsundområdet er i perioder utsatt av isflak fra Skogholmen. Nedising av installasjoner inntreffer gjerne under sterk kulde og landvind, da på vindutsatte områder. Det er ikke systematisk samlet inn opplysninger omkring dette for kommunene som helhet. Det er spesielt flytende oppdrettsanlegg som er utsatt for disse problemene, og isforhold bør spesielt vurderes ved plassering av slike.

Sterk vind og bølger kombinert med ising kan også gjøre stor skade, og noen områder er mer utsatt enn andre. Ekstremværet Narve var et ekstremvær som rammet Norge fra 17. til 22. januar 2006. Dette førte til sterk vind og fallende temperatur i Nord-Trøndelag, Nordland, Troms og Finnmark. Mest uvanlig ved hendelsen var den kraftige vindens lange varighet, samt at den kom fra øst-sørøst. Dette medførte at oppdrettsanlegg havarte i Nord-Troms med påfølgende rømminger av fisk.

4. Planbestemmelser

Plankartet for kystsonen med tilhørende bestemmelser er et juridisk bindende dokument, og hjemlet i Plan- og bygningsloven av 01.07.2009 i § 11-7, pkt. 6. Det vil si at det ikke er anledning til å ta i bruk, dele og eller bebygge eiendom på annen måte enn det som er fastsatt på plankartet eller i bestemmelsene.

Retningslinjene er kun av veiledende karakter og kan ikke brukes som hjemmelsgrunnlag for vedtak etter denne planen. Retningslinjene er ment å være retningsgivende, og skal ligge til grunn for kommunenes saksbehandling i saker som berører arealer i planområdet. Retningslinjer følger bestemmelsene og er angitt i kursiv.

§ 1 Generelle bestemmelser

Bestemmelser	Retningslinjer
1.1 Formål a) Kystsoneplanen for kommunene Nordreisa og Skjervøy kommune skal være forutsigbar og langsiktig for brukere av sjøarealene. b) Kystsoneplanen skal bidra til næringsmessig utvikling og sikre arealbruk for fiske, akvakultur, transport, turisme. ferdse, fritidsbruk samt ivareta miljøinteresser. 1.2 Planer som skal fortsette å gjelde	Planer som fortsetter å gjelde: Tidligere vedtatte regulerings- og bebyggelsesplaner. Jfr. Pbl. § 11- 8, pkt. f).

§ 2 KpBestemmelsesområder

Bestemmelser	Retningslinjer
a) Dette området er avsatt til område for sjøkabler og vannledninger mellom Kågen og Skjervøy. b) I dette området er det ankring forbudt.	BestOmr_1 Sandøra - Kågen Område for legging av sjøkabler og vannledninger.
a) Farledsflate i plankartet	BestOmr_2 Farledsflate Kystverket har ansvaret for farledene på sjø og installasjonene som knyttes til disse.
Dumpingsområde for reine muddermasser a) Det er tillatt å dumpe reine muddermasser i områdene D3 – D6	Definisjon: D1 Årviksand D2 Utløpet av Grunnfjorden D3 Område øst av Ramnes (Skjervøy) D4 Område Sokkelvika D5 Oksfjorden mellom Klubbenes og Arneng. D6 Vest for sørspissen av Uløya

§ 3 Bruk og vern av sjø og vassdrag

Bestemmelser	Retningslinjer
<p>3.1 Områder avsatt til akvakultur A</p> <ul style="list-style-type: none"> a) Hele anlegget, med fortøyninger, forflåte og evt. boliger på sjø skal ligge innenfor områdene hvor det tillates akvakultur. b) I de tilfeller området grenser til et FFA område kan fortøyninger lokaliseres utfor A området etter bestemmelsene i FFA områdene. c) Opphalertau skal trekkes inn til anleggets rammefortøyninger. d) Fortøyninger må ikke hindre fri ferdsel for mindre fartøy mellom anlegget og land. e) Det skal ikke flyttes eller plasseres anlegg i områder hvor det er fare for snø- og steinsprang etter NGI sitt faresone kart. Ved søknad om slikt tiltak, skal forholdet til snø- og steinskred være dokumentert og forslag om avbøtende tiltak være innarbeidet i søknaden før saken sendes ut til offentlig ettersyn. <p>Jfr. Pbl. § 11-11, pkt. 1, 3 og 7.</p>	<p>Områder hvor akvakultur er tillatt</p> <p>På følgende områder er akvakultur tillatt i planen:</p> <ul style="list-style-type: none"> A 1: 30217 Storelva A 2: 10720 Kjellvågodden A 3: 28476 Lauksund kai slaktemerd A 4: 32357 Skaret slaktemerd A 5: 19915 Sommerfjøssetta A 6: 33097 Skjervøy v A 7: 27737 Skjervøy slaktemerd A 8: 13949 Hagebergan A 9: 30117 Skognes A 10: 10783 Hamneidet A 11: 31457 Skarvestein A 12: 16736 Kåvika A 13: 16015 Russelva A 14: 10726 Uløybukt A 15: 10724 Klokkstein A 16: 10570 Uløy A 17: 15535 Kjempebakken blåskjell A 18: 15657 Kågen A 19: 10723 Klauvnes A 20: NY Uløya Sørvest A 21: NY Uløya Nordvest A 22: NY Follesøy A 23: NY Kjølmanen Sør A 24: NY Vorterøy Vest A 25: NY Kjølmanen Nord A 26: NY Haugnes A 28: NY Laukøya Sør A 29: NY Haukøya Vest A 30: NY Haukøya Øst <p>Retningslinjer til pkt e): Utredningen skal gjennomføres etter NVE sin veileder 2/2011: «flom- og skredfare i arealplanar» Kostnader til skredundersøkelser og eventuelle sikringstiltak, skal bæres av forslagsstiller</p>
<p>3.2 Områder avsatt fiske, farled og akvakultur FFA</p> <ul style="list-style-type: none"> a) Fortøyninger fra akvakulturanlegg kan strekke seg inn i slike områder dypere enn -20 m. b) Kystverket skal i hvert enkelt tilfelle godkjenne plassering av fortøyninger som strekker seg inn i område for farled. c) Akvakulturanlegg kan etter tillatelse fra Kystverket etableres i overflata i FFA områdene. d) Kostnader til en eventuell omskjerming av fyrlykter, evt. andre tiltak påhviler tiltakshaver. <p>Jfr. Pbl. § 11-11, pkt. 1, 3 og 7.</p>	<p>FFA områder:</p> <ul style="list-style-type: none"> FFA 15: Storelva FFA 14: Kjellvågodden FFA 1: Sommerfjøssetta FFA 10: Laukøya Sør FFA 2: Haugnes FFA 3: Skognes FFA 16: Hagebergan FFA 7: Kågen FFA 6: Kåvika FFA 9: Skarvestein FFA 8: Kjølmanen Nord FFA 11: Klauvnes FFA 12: Russelva FFA 13: Uløybukt FFA 4: Klokkstein FFA 5: Uløy

Bestemmelser	Retningslinjer
3.3 Områder avsatt fiske, havn, industri og akvakultur FHNA Jfr. Pbl. § 11-11, pkt. 1, 3 og 7.	FHNA områder: FHNA 1: Storbukta FHNA 2: Sandøra
3.4 Områder med status som fiskerihavn og havn <ul style="list-style-type: none"> • Årviksand • Lauksund • Skjervøy • Sørkjosen 	Alle disse havnene har egne gjeldende reguleringsplaner. Tiltak i disse havnene skal i hvert enkelt tilfelle godkjennes av kystverket.
3.5 Områder med status som havn <ul style="list-style-type: none"> • Oksfjord • Klubbenes • Arnøyhamn 	Alle disse havnene unntatt Klubbenes, har egne gjeldende reguleringsplaner. Klubbenes er tatt med i arealdelen i Kommuneplanen for Nordreisa kommune.
3.6 Fiskeområder <p>a) I områdene som er avsatt til fiskeområde er akvakultur ikke tillatt. Områdene omfatter viktige fiskeområder med passive og med aktive redskaper.</p>	Vedtatte nødhavner: Det er to nødhavner i kommunene, begge i kategori 2: Langfjord og Lauksund. Nødhavnene skal ikke båndlegges i arealplaner eller reguleringsplaner
3.7 Bruk og vern av sjø og vassdrag med tilhørende strandsone <p>a) Formålet er bruk og vern av sjø og vassdrag uten spesifisert underformål. Dette er flerbruksområder for natur, friluftsliv, ferdsel og fiske (NFFF).</p> <p>b) Tiltak eller inngrep som er i konflikt med natur, friluftsliv, ferdsel eller fiske, er ikke tillatt. Dette er likevel ikke til hinder for nødvendig fortøyning av anlegg for akvakultur eller utlegging av sjøledninger for vann, avløp, strøm- og telenett mv. som ikke er til ulempe for formålet.</p>	Havne og farvannsloven Alle tiltak / byggearbeider langs land og ut i sjøen (bygninger, kaier, molo, ledninger, fortøyninger, oppdrettsanlegg m.m.) må i tillegg til behandling etter plan og bygningsloven behandles etter havne- og farvannsloven.
3.8 Fiske/låsetting/levendelagring <p>a) Områder avsatt til låsetting/levendelagring.</p>	Låsettingsplasser/levendelagring: Låsettingsplasser for fiskerier etter pelagiske arter som sei og sild er viktige områder for fiskeriene på nasjonalt nivå. Disse er utpekt av Fiskeridirektoratet i dialog med fiskere og merket med symbolet F/K i plankartet. Det er i tillegg tatt med et område for levendelagring av fisk ved Eneset på Taskebyhalvøya. Nye faststående installasjoner skal godkjennes av Kystverket.

§ 4 Hensynssoner

Bestemmelser	Retningslinjer
<p>4.1 Hensynssone - reindrift</p> <p>a) Innenfor disse hensynssonene H520 er det ikke lov til å gjennomføre tiltak eller utøve virksomhet som vil kunne være til hinder for reindrifta.</p>	<p>H520_1 Svømmeplass Kågen Arnøy H520_2 Svømmeplass Maursund H520_3 Svømmeplass Rotsund</p>
<p>4.2 Hensynssoner for Nasjonal laksefjord og gyteområde for torsk</p> <p>a) Det er ikke tillatt å drive med noen form for oppdrett-/akvakultur virksomhet innenfor disse hensynssonene.</p>	<p>H560_1 Nasjonal laksefjord H560_2 Gyteområde torsk (Lokalt viktig gytefelt verifisert av Havforskningsinstituttet)</p>
<p>4.3 Farleder innseiling til havner</p>	<p>Farleder innseiling til havner: H740_1 Årviksand Havn H740_2 Skjervøy Havn H740_3 Sørkjosen Havn</p> <p>Transport og ferdsel til sjøs må ikke hindres av for eksempel plassering av fortøyninger, lektere o.l. Kystverket har ansvaret for farledene på sjø og installasjonene som knyttes til disse. Kystverket kan innenfor disse områdene gjøre nødvendig vedlikehold, nyinstallasjoner mv som de ser som nødvendig for å trygge ferdselen på sjøen.</p>
<p>4.4 Båndlegging for vern etter naturmangfoldloven</p> <p>a) Områdene merket H720 på plankartet, er vernet etter «Lov om forvaltning av naturmangfold». Forvaltning skjer etter gjeldende forskrift, jf. bokstav d.</p>	<p>Det finnes 5 områder som er vernet med hjemmel i naturmangfoldloven. Disse er merket fra H720_1 til H720_5.</p> <ol style="list-style-type: none"> 1. Hakstein naturreservat 2. Store Follesøy naturreservat 3. Lille Follesøy dyrefredningsområde 4. Reisautløpet naturreservat 5. Spåkenesøra naturreservat
<p>4.5 Faresone – sone for militær virksomhet</p> <p>a) I hensynssone H380_1 er det tillatt å legge inn akvakulturanlegg A20 og A21 som vist på plankartet.</p>	<p>Det finnes 2 slike områder i planområdet. En mellom Uløya og Lyngenthalvøya H380_1 og en sone øst for Arnøya og nord for Laukøya H380_2.</p>

5. Vedlegg Plankart og temakart

Kystsoneplankart

Temakart:

1. Fiskeri - oppvekstområder- gyteområder og lokaliteter for akvakultur.
2. Fiskeri – område for passive fiskeredskaper og lokaliteter for akvakultur.
3. Fiskeri – områder for aktive fiskeredskaper og lokaliteter for akvakultur.
4. Ankringsplasser, dykkersmål, rekreasjonsområder på sjøen og laksesett.
5. Aktsomhetsområde skred.
6. Gammel kystsoneplan for Skjervøy.
7. Gammel kystsoneplan for Nordreisa.